

Vereniging Weldenderend

Publiekrechtelijke welzijnsvereniging, onderworpen aan het decreet van 22 december 2017 betreffende de organisatie van het Lokaal Bestuur, Deel 3, Titel 4, Hoofdstuk 2 – kbo 0677.764.437

Meerjarenplan 2020 – 2025

1

Adres : Baron Tibbautstraat 29 A

9290 Berlare

Tel. : 09 326 97 10

Fax : 09 326 97 57

e-mail : nele.decelle@slaatjepraatje.be

Vereniging Weldenderend

Publiekrechtelijke welzijnsvereniging, onderworpen aan het decreet van 22 december 2017 betreffende de organisatie van het Lokaal Bestuur, Deel 3, Titel 4, Hoofdstuk 2 – kbo 0677.764.437

INHOUD

- Strategische nota met vermelding van de beleidsdoelstellingen	3
- Financiële nota	5
1. Schema M1 : Het financiële doelstellingenplan per beleidsdomein	6
2. Schema M2 : Staat van het financiële evenwicht	8
3. Schema M3 : Overzicht kredieten	9
- Toelichting	10
1. Ontvangsten en uitgaven naar functionele aard (T1)	11
2. Ontvangsten en uitgaven volgens economische aard (T2)	12
3. Investeringsprojecten per prioritaire acties/actieplannen (T3)	14
4. Evolutie van de financiële schuld (T4)	14
5. Financiële risico's	15
6. Beschrijving grondslagen en assumpties	15
- Goedkeuring	16
- Documentatie bij het meerjarenplan	17
1. Omgevingsanalyse	18
2. Beleidsdoelstellingen	21
3. Toegestane werkings- en investeringssubsidies	22
4. Samenstelling beleidsdomeinen	22
5. Overzicht verbonden entiteiten	22
6. Personeelsinzet waarvan uitgegaan is voor raming van personeelsuitgaven	22
7. Overzicht jaarlijkse opbrengst per belastingsoort	23
8. Andere relevante informatie, inclusief waarderingsregels	24

Vereniging Weldenderend

Publiekrechtelijke welzijnsvereniging, onderworpen aan het decreet van 22 december 2017 betreffende de organisatie van het Lokaal Bestuur, Deel 3, Titel 4, Hoofdstuk 2 – kbo 0677.764.437

Strategische nota

3

Adres : Baron Tibbautstraat 29 A

9290 Berlare

Tel. : 09 326 97 10

Fax : 09 326 97 57

e-mail : nele.decelle@slaatjepraatje.be

Vereniging Weldenderend

Publiekrechtelijke welzijnsvereniging, onderworpen aan het decreet van 22 december 2017 betreffende de organisatie van het Lokaal Bestuur, Deel 3, Titel 4, Hoofdstuk 2 – kbo 0677.764.437

Overzicht van beleidsdoelstellingen

Over de vereniging

De vereniging werd op 12 april 2017 opgericht en valt onder het decreet van 22 december 2017, betreffende de organisatie van het Lokaal Bestuur, Deel 3, Titel 4, Hoofdstuk 2. De statuten, opgesteld door notaris Lutgard Hertecant, met standplaats Overmere, werden gepubliceerd in de bijlagen van het Belgisch Staatsblad van 20 juli 2017.

De vereniging heeft het ondernemingsnummer 0677.764.437.

De vereniging bestond oorspronkelijk uit vijf deelgenoten zijnde de respectievelijke OCMW-besturen van de gemeenten Berlare, Buggenhout, Laarne, Waasmunster en Wichelen. Sinds juni 2018 is ook het OCMW van Dendermonde toetreden.

Hun aandeel in het maatschappelijk kapitaal bedraagt 6.000 euro per deelgenoot, waarvan 6.000 euro effectief volstort dient te worden bij aansluiting.

De vereniging wordt bestuurd door de Algemene Vergadering, voor wat statutaire bevoegdheden betreft, door de Raad van Bestuur met o.a. de bevoegdheid om alle daden van beheer en beschikking te stellen, en de Voorzitter met handtekeningsbevoegdheid en vertegenwoordiging in rechte. Voor zaken van dagelijks bestuur zal de leidend ambtenaar de vereniging vertegenwoordigen.

Doelstellingen

Er zijn geen wijzigingen inzake de strategische doelstellingen van de vereniging.

De vereniging heeft tot doel om op het grondgebied van de gemeenten van de deelnemende lokale besturen in te staan voor de organisatie van de mobiele sociale kruidenier Slaatje Praatje en alle daarmee verband houdende activiteiten.

De sociale kruidenier heeft tot doel om bij OCMW-cliënten met een toegangspas van Slaatje Praatje (1) de financiële draagkracht te verhogen, (2) de zelfredzaamheid te verhogen en de afstand tot de maatschappij te verkleinen, (3) sociaal isolement te doorbreken en (4) hen sociaal of professioneel te activeren. Deze doelstellingen worden financieel vertaald in het overig beleid van het beleidsveld 0909. De vereniging heeft geen prioritaire doelstellingen geformuleerd.

De vereniging kan tevens participeren in projecten die verband houden met de realisatie, de inrichting, het beheer, de optimalisatie of de exploitatie van de in het eerste lid vermelde activiteit. Het reisbureau Rap op stap (ROS) is hiervan een voorbeeld.

Daarnaast kan de vereniging leidinggevende, staf-, expert- en managementfuncties organiseren ten behoeve van en ter ondersteuning van de deelgenoten. Onderhavige meerjarenplanning bevat ter zake geen financieel vertaalde doelstellingen.

Voor specifieke ramingen, zie de financiële nota.

Vereniging Weldenderend

Publiekrechtelijke welzijnsvereniging, onderworpen aan het decreet van 22 december 2017 betreffende de organisatie van het Lokaal Bestuur, Deel 3, Titel 4, Hoofdstuk 2 – kbo 0677.764.437

Financiële nota

5

Adres : Baron Tibbautstraat 29 A

9290 Berlare

Tel. : 09 326 97 10

Fax : 09 326 97 57

e-mail : nele.decelle@slaatjepraatje.be

Vereniging Weldenderend

Publiekrechtelijke welzijnsvereniging, onderworpen aan het decreet van 22 december 2017 betreffende de organisatie van het Lokaal Bestuur, Deel 3, Titel 4, Hoofdstuk 2 – kbo 0677.764.437

Het financiële doelstellingenplan per beleidsdomein

M1: Financieel doelstellingenplan

Initieel budget 2020 - MJP 2020-2025

Beleidsdomein ALGFIN : ALGEMENE FINANCIERING

	2020	2021	2022	2023	2024	2025
Niet-prioritaire beleidsdoelstellingen						
Exploitatie						
Saldo	0	0	0	0	0	0
Investerings						
Saldo	0	0	0	0	0	0
Financiering						
Saldo	0	0	0	0	0	0
Verrichtingen zonder beleidsdoelstellingen						
Exploitatie						
Uitgaven	250	255	260	265	271	276
Ontvangsten	86.100	87.300	88.500	89.700	90.900	92.100
Saldo	85.850	87.045	88.240	89.435	90.629	91.824
Investerings						
Saldo	0	0	0	0	0	0
Financiering						
Saldo	0	0	0	0	0	0
Totalen						
Exploitatie						
Uitgaven	250	255	260	265	271	276
Ontvangsten	86.100	87.300	88.500	89.700	90.900	92.100
Saldo	85.850	87.045	88.240	89.435	90.629	91.824
Investerings						
Saldo	0	0	0	0	0	0
Financiering						
Saldo	0	0	0	0	0	0

Vereniging Weldenderend

Publiekrechtelijke welzijnsvereniging, onderworpen aan het decreet van 22 december 2017 betreffende de organisatie van het Lokaal Bestuur, Deel 3, Titel 4, Hoofdstuk 2 – kbo 0677.764.437

Beleidsdomein SOC. KRUID : Sociale Kruidenier - Slaatje Praatje

	2020	2021	2022	2023	2024	2025
Niet-prioritaire beleidsdoelstellingen						
Exploitatie						
Saldo	0	0	0	0	0	0
Investerings						
Saldo	0	0	0	0	0	0
Financiering						
Saldo	0	0	0	0	0	0
Verrichtingen zonder beleidsdoelstellingen						
Exploitatie						
Uitgaven	106.847	109.564	112.503	114.411	118.362	119.469
Ontvangsten	25.819	26.319	26.829	27.349	27.880	28.421
Saldo	-81.028	-83.245	-85.673	-87.061	-90.482	-91.047
Investerings						
Uitgaven	5.400	0	0	42.000	2.600	0
Ontvangsten	0	0	0	0	0	0
Saldo	-5.400	0	0	-42.000	-2.600	0
Financiering						
Saldo	0	0	0	0	0	0
Totalen						
Exploitatie						
Uitgaven	106.847	109.564	112.503	114.411	118.362	119.469
Ontvangsten	25.819	26.319	26.829	27.349	27.880	28.421
Saldo	-81.028	-83.245	-85.673	-87.061	-90.482	-91.047
Investerings						
Uitgaven	5.400	0	0	42.000	2.600	0
Ontvangsten	0	0	0	0	0	0
Saldo	-5.400	0	0	-42.000	-2.600	0
Financiering						
Saldo	0	0	0	0	0	0

Vereniging Weldenderend

Publiekrechtelijke welzijnsvereniging, onderworpen aan het decreet van 22 december 2017 betreffende de organisatie van het Lokaal Bestuur, Deel 3, Titel 4, Hoofdstuk 2 – kbo 0677.764.437

2: Staat van het financieel evenwicht

Initieel budget 2020 - MJP 2020-2025

Budgettair resultaat		2020	2021	2022	2023	2024	2025
I. Exploitatiesaldo	(a-b)	4.822	3.800	2.567	2.374	148	777
a. Ontvangsten		111.919	113.619	115.329	117.049	118.780	120.521
b. Uitgaven		107.097	109.819	112.763	114.676	118.632	119.745
II. Investeringsaldo	(a-b)	-5.400	0	0	-42.000	-2.600	0
a. Ontvangsten		0	0	0	0	0	0
b. Uitgaven		5.400	0	0	42.000	2.600	0
III. Saldo exploitatie en investeringen	(I+II)	-578	3.800	2.567	-39.626	-2.452	777
IV. Financieringsaldo	(a-b)	0	0	0	0	0	0
a. Ontvangsten		0	0	0	0	0	0
b. Uitgaven		0	0	0	0	0	0
V. Budgettair resultaat van het boekjaar	(III+IV)	-578	3.800	2.567	-39.626	-2.452	777
VI. Gecumuleerd budgettair resultaat vorig boekjaar		52.978	52.400	56.200	58.767	19.140	16.688
VII. Gecumuleerd budgettair resultaat	(V+VI)	52.400	56.200	58.767	19.140	16.688	17.465
VIII. Onbeschikbare gelden		0	0	0	0	0	0
IX. Beschikbaar budgettair resultaat	(VII-VIII)	52.400	56.200	58.767	19.140	16.688	17.465
Autofinancieringsmarge		2020	2021	2022	2023	2024	2025
I. Exploitatiesaldo		4.822	3.800	2.567	2.374	148	777
II. Netto periodieke aflossingen	(a-b)	0	0	0	0	0	0
a. Periodieke aflossingen conform de verbintenissen		0	0	0	0	0	0
b. Periodieke terugvordering leningen		0	0	0	0	0	0
III. Autofinancieringsmarge	(I-II)	4.822	3.800	2.567	2.374	148	777
Gecorrigeerde autofinancieringsmarge		2020	2021	2022	2023	2024	2025
I. Autofinancieringsmarge		4.822	3.800	2.567	2.374	148	777
II. Correctie op de periodieke aflossingen	(a-b)	0	0	0	0	0	0
a. Periodieke aflossingen conform de verbintenissen		0	0	0	0	0	0
b. Aangewezen aflossingen o.b.v. de financiële schulden		0	0	0	0	0	0
III. Gecorrigeerde autofinancieringsmarge	(I+II)	4.822	3.800	2.567	2.374	148	777

Vereniging Weldenderend

Publiekrechtelijke welzijnsvereniging, onderworpen aan het decreet van 22 december 2017 betreffende de organisatie van het Lokaal Bestuur, Deel 3, Titel 4, Hoofdstuk 2 – kbo 0677.764.437

M3: Kredieten

	2020	
	Uitgaven	Ontvangsten
Kredieten OCMW-ver Berlare		
Exploitatie	107.097	111.919
Investerings	5.400	0
Financiering	0	0
<i>Leningen en leasings</i>	0	0
<i>Toegestane leningen en betalingsuitstel</i>	0	0
<i>Overige financieringstransacties</i>	0	0

Vereniging Weldenderend

Publiekrechtelijke welzijnsvereniging, onderworpen aan het decreet van 22 december 2017 betreffende de organisatie van het Lokaal Bestuur, Deel 3, Titel 4, Hoofdstuk 2 – kbo 0677.764.437

Toelichting

10

Adres : Baron Tibbautstraat 29 A

9290 Berlare

Tel. : 09 326 97 10

Fax : 09 326 97 57

e-mail : nele.decelle@slaatjepraatje.be

Vereniging Weldenderend

Publiekrechtelijke welzijnsvereniging, onderworpen aan het decreet van 22 december 2017 betreffende de organisatie van het Lokaal Bestuur, Deel 3, Titel 4, Hoofdstuk 2 – kbo 0677.764.437

1. Schema T1: Ontvangsten en uitgaven naar functionele aard

	2020	2021	2022	2023	2024	2025
ALGEMENE FINANCIERING						
Exploitatie						
Uitgaven	250	255	260	265	271	276
Ontvangsten	86.100	87.300	88.500	89.700	90.900	92.100
Saldo	85.850	87.045	88.240	89.435	90.629	91.824
Investerings						
Uitgaven	0	0	0	0	0	0
Ontvangsten	0	0	0	0	0	0
Saldo	0	0	0	0	0	0
Financiering						
Uitgaven	0	0	0	0	0	0
Ontvangsten	0	0	0	0	0	0
Saldo	0	0	0	0	0	0
Sociale Kruidenier - Slaatje Praatje						
Exploitatie						
Uitgaven	106.847	109.564	112.503	114.411	118.362	119.469
Ontvangsten	25.819	26.319	26.829	27.349	27.880	28.421
Saldo	-81.028	-83.245	-85.673	-87.061	-90.482	-91.047
Investerings						
Uitgaven	5.400	0	0	42.000	2.600	0
Ontvangsten	0	0	0	0	0	0
Saldo	-5.400	0	0	-42.000	-2.600	0
Financiering						
Uitgaven	0	0	0	0	0	0
Ontvangsten	0	0	0	0	0	0
Saldo	0	0	0	0	0	0

Vereniging Weldenderend

Publiekrechtelijke welzijnsvereniging, onderworpen aan het decreet van 22 december 2017 betreffende de organisatie van het Lokaal Bestuur, Deel 3, Titel 4, Hoofdstuk 2 – kbo 0677.764.437

2. Schema T2:Ontvangsten en uitgaven naar economische aard

I. Exploitatie-uitgaven	2020	2021	2022	2023	2024	2025
A. Operationele uitgaven	106.847	109.564	112.503	114.411	118.362	119.469
1. Goederen en diensten	41.835	43.248	43.386	43.933	45.889	45.587
2. Bezoldigingen, sociale lasten en pensioenen	64.932	66.235	69.034	70.392	72.386	73.794
<i>a. Politiek personeel</i>	0	0	0	0	0	0
<i>b. Vastbenoemd niet-onderwijzend personeel</i>	-32.907	-32.907	-32.907	-32.907	-32.907	-32.907
<i>c. Niet-vastbenoemd niet-onderwijzend personeel</i>	91.819	93.073	95.822	97.131	99.073	100.428
<i>f. Andere personeelskosten</i>	6.020	6.068	6.118	6.168	6.219	6.272
<i>g. Pensioenen</i>	0	0	0	0	0	0
3. Individuele hulpverlening door het OCMW	0	0	0	0	0	0
4. Toegestane werkingssubsidies	0	0	0	0	0	0
5. Andere operationele uitgaven	80	82	83	85	87	88
B. Financiële uitgaven	250	255	260	265	271	276
1. Rente, commissies en kosten verbonden aan schulden	0	0	0	0	0	0
2. Andere financiële uitgaven	250	255	260	265	271	276
C. Rechthebbenden uit het overschot van het boekjaar	0	0	0	0	0	0

II. Exploitatieontvangsten	2020	2021	2022	2023	2024	2025
A. Operationele ontvangsten	111.919	113.619	115.329	117.049	118.780	120.521
1. Ontvangsten uit de werking	25.000	25.500	26.010	26.530	27.061	27.602
2. Fiscale ontvangsten en boetes	0	0	0	0	0	0
3. Werkingssubsidies	86.100	87.300	88.500	89.700	90.900	92.100
<i>a. Algemene werkingssubsidies</i>	86.100	87.300	88.500	89.700	90.900	92.100
- Gemeentefonds	0	0	0	0	0	0
- Andere algemene werkingssubsidies	86.100	87.300	88.500	89.700	90.900	92.100
- van het OCMW	86.100	87.300	88.500	89.700	90.900	92.100
- van andere entiteiten	0	0	0	0	0	0
<i>b. Specifieke werkingssubsidies</i>	0	0	0	0	0	0
4. Recuperatie individuele hulpverlening	0	0	0	0	0	0
5. Andere operationele ontvangsten	819	819	819	819	819	819
B. Financiële ontvangsten	0	0	0	0	0	0
C. Tussenkost door derden in het tekort van het boekjaar	0	0	0	0	0	0
III. Exploitatiesaldo	4.822	3.800	2.567	2.374	148	777

Vereniging Weldenderend

Publiekrechtelijke welzijnsvereniging, onderworpen aan het decreet van 22 december 2017 betreffende de organisatie van het Lokaal Bestuur, Deel 3, Titel 4, Hoofdstuk 2 – kbo 0677.764.437

I. Investeringsuitgaven	2020	2021	2022	2023	2024	2025
A. Investeringsen in financiële vaste activa	0	0	0	0	0	0
1. Extern verzelfstandigde agentschappen	0	0	0	0	0	0
2. Intergemeentelijke samenwerkingsverbanden en soortgelijke entiteiten	0	0	0	0	0	0
3. OCMW-verenigingen	0	0	0	0	0	0
4. Andere financiële vaste activa	0	0	0	0	0	0
B. Investeringsen in materiële vaste activa	5.400	0	0	42.000	2.600	0
1. Gemeenschapsgoederen en bedrijfsmatige materiële vaste activa	5.400	0	0	42.000	2.600	0
<i>a. Terreinen en gebouwen</i>	0	0	0	0	0	0
<i>c. Roerende goederen</i>	5.400	0	0	42.000	2.600	0
<i>d. Leasing en soortgelijke rechten</i>	0	0	0	0	0	0
2. Andere materiële vaste activa	0	0	0	0	0	0
C. Investeringsen in immateriële vaste activa	0	0	0	0	0	0
D. Toegestane investeringsubsidies	0	0	0	0	0	0

13

I. Investeringsontvangsten	2020	2021	2022	2023	2024	2025
A. Verkoop van financiële vaste activa	0	0	0	0	0	0
B. Verkoop van materiële vaste activa	0	0	0	0	0	0
C. Investeringsen in immateriële vaste activa	0	0	0	0	0	0
D. Investeringsubsidies en -schenkingen	0	0	0	0	0	0
III. Investeringsaldo	-5.400	0	0	-42.000	-2.600	0

Saldo exploitatie en investeringen	-578	3.800	2.567	-39.626	-2.452	777
-------------------------------------------	-------------	--------------	--------------	----------------	---------------	------------

I. Financieringsuitgaven	2020	2021	2022	2023	2024	2025
A. Vereffening van financiële schulden	0	0	0	0	0	0
B. Vereffening van niet-financiële schulden	0	0	0	0	0	0
C. Toegestane leningen en betalingsuitstel	0	0	0	0	0	0
D. Vooruitbetalingen	0	0	0	0	0	0
E. Kapitaalsverminderingen	0	0	0	0	0	0

Vereniging Weldenderend

Publiekrechtelijke welzijnsvereniging, onderworpen aan het decreet van 22 december 2017 betreffende de organisatie van het Lokaal Bestuur, Deel 3, Titel 4, Hoofdstuk 2 – kbo 0677.764.437

II. Financieringsontvangsten	2020	2021	2022	2023	2024	2025
A. Aangaan van financiële schulden	0	0	0	0	0	0
B. Aangaan van niet-financiële schulden	0	0	0	0	0	0
C. Vereffening van toegestane leningen en betalingsuitstel	0	0	0	0	0	0
D. Vereffening van vooruitbetalingen	0	0	0	0	0	0
E. Kapitaalsvermeerderingen	0	0	0	0	0	0
F. Bijdragen en schenkingen niet gekoppeld aan operationele activiteiten of aan de verwerving van vaste activa	0	0	0	0	0	0
III. Financieringssaldo	0	0	0	0	0	0

Budgettair resultaat van het boekjaar	-578	3.800	2.567	-39.626	-2.452	777
----------------------------------------------	-------------	--------------	--------------	----------------	---------------	------------

14

3. Schema T3 : Investeringsprojecten per prioritaire actie/actieplan

Er zijn geen prioritaire investeringsprojecten

4. Schema T4: Evolutie van de financiële schulden

Financiële schulden op 31 december	2020	2021	2022	2023	2024	2025
A. Financiële schulden op lang termijn	0	0	0	0	0	0
1. Financiële schulden op 1 januari	0	0	0	0	0	0
2. Nieuwe leningen	0	0	0	0	0	0
3. Aflossingen	0	0	0	0	0	0
4. Overboekingen	0	0	0	0	0	0
5. Andere mutaties	0	0	0	0	0	0
B. Financiële schulden op lang termijn die binnen het jaar vervallen	0	0	0	0	0	0
1. Financiële schulden op 1 januari	0	0	0	0	0	0
2. Aflossingen	0	0	0	0	0	0
3. Overboekingen	0	0	0	0	0	0
4. Andere mutaties	0	0	0	0	0	0
C. Financiële schulden op korte termijn	0	0	0	0	0	0
Totaal financiële schulden	0	0	0	0	0	0

Vereniging Weldenderend

Publiekrechtelijke welzijnsvereniging, onderworpen aan het decreet van 22 december 2017 betreffende de organisatie van het Lokaal Bestuur, Deel 3, Titel 4, Hoofdstuk 2 – kbo 0677.764.437

5. Financiële Risico's

Er zijn geen toegestane leningen of buiten balans verrichtingen.

Als eventuele risico's in de toekomst kunnen de vervanging van de marktwagen en liquiditeitsmoeilijkheden worden vermeld.

Met het oog op de vervanging van de marktwagen kan gedacht worden om jaarlijks eventuele kasoverschotten als bestemde gelden te boeken.

Om liquiditeitsmoeilijkheden te voorkomen, werd door de deelgenoten overeengekomen om hun toelage per kwartaalvoorschot te storten. Om praktische redenen gebeurt dit 1 keer per jaar. Het aandeel in het maatschappelijk kapitaal van alle deelgenoten is volstort. Het aandeel bedraagt 6.000 euro per deelgenoot, het maatschappelijk kapitaal is dus 36.000 euro.

15

6. Beschrijving grondslagen en assumpties

Motivering van het meerjarenplan

1. Exploitatie ontvangsten

De ontvangsten voor verkopen levensmiddelen (Sociale Kruidenier) kennen, in lijn met 2018 en 2019, slechts een zeer bescheiden groei. Er zijn voorlopig geen nieuwe initiatieven gepland die een financiële impact hebben.

De subsidie voor Rap op Stap valt weg vanaf 2020; daarom wordt de werkingssubsidie per deelnemend lid verhoogd met 1.350 euro, om de werking van dit initiatief voort te zetten.

Er zal getracht worden tot het verkrijgen van nieuwe subsidies, doch deze kunnen op dit moment nog niet worden ingeschreven.

Ten einde de gestegen uitgaven in de loop van het meerjarenplan op te vangen, wordt de werkingssubsidie die aan de leden wordt gevraagd in het eerste jaar additioneel met 2% verhoogd, en in de volgende jaren telkens met 1.13%.

2. Exploitatie uitgaven

We gaan uit van een jaarlijkse stijging van aankooprijzen en personeelskosten van 2%; vandaar de licht gestegen werkingssubsidie. De evolutie van andere uitgaven werd waar nodig berekend volgens de beoogde doelstellingen en rekening houdend met indexatie van 2%.

Vereniging Weldenderend

Publiekrechtelijke welzijnsvereniging, onderworpen aan het decreet van 22 december 2017 betreffende de organisatie van het Lokaal Bestuur, Deel 3, Titel 4, Hoofdstuk 2 – kbo 0677.764.437

3. Investeringsuitgaven

Voor 2020 en 2024 worden (vervangings-)uitgaven gedaan i.v.m. thermoboxen, rekken, een diepvriezer en ICT-materieel. Omwille van de sterk gestegen onderhoudskosten aan het rollend materieel in 2019, wordt overwogen om in 2023 een nieuwe wagen aan te schaffen. De financiering hiervoor zou uit het gecumuleerd resultaat van de voorbije jaren komen.

4. Besluit

Het meerjarenplan is tot 2025 sluitend, het resultaat op kasbasis blijft positief, met dank aan de verhoogde bijdragen van de partners.

16

7. Documentatie bij het meerjarenplan

Deze bevindt zich achteraan dit document.

Vaststelling door de Raad van Bestuur op de zitting van 14 november 2019.

Namens de Vereniging Weldenderend,

Nele Decelle

Leidend ambtenaar

Gunther Cooreman

Voorzitter

Vereniging Weldenderend

Publiekrechtelijke welzijnsvereniging, onderworpen aan het decreet van 22 december 2017 betreffende de organisatie van het Lokaal Bestuur, Deel 3, Titel 4, Hoofdstuk 2 – kbo 0677.764.437

Documentatie bij het meerjarenplan

17

Adres : Baron Tibbautstraat 29 A

9290 Berlare

Tel. : 09 326 97 10

Fax : 09 326 97 57

e-mail : nele.decelle@slatjepraatje.be

Vereniging Weldenderend

Publiekrechtelijke welzijnsvereniging, onderworpen aan het decreet van 22 december 2017 betreffende de organisatie van het Lokaal Bestuur, Deel 3, Titel 4, Hoofdstuk 2 – kbo 0677.764.437

1. Omgevingsanalyse

Voorgeschiedenis

De vereniging Weldenderend en meer bepaald de mobiele sociale kruidenier kent in de regio Dendermonde een relatief lange voorgeschiedenis.

In maart 2009 startte het Centrum voor Algemeen Welzijn te Dendermonde de eerste mobiele sociale kruidenier in Vlaanderen op. Gezien het succes van de formule (ordelijke bedeling van de BIRBB later FEAD - producten, aangevuld met ruimte voor een gesprek met het cliënteel), sluiten de meeste OCMW's uit de regio aan bij het initiatief.

Nadat het CAW omwille van organisatorische en financiële redenen het initiatief stopzette, gingen de OCMW-besturen van Berlare, Buggenhout, Laarne en Waasmunster op basis van een samenwerkingsovereenkomst in 2013 door met het initiatief. In 2014 sloot OCMW Wichelen zich bij de samenwerking aan.

Gelet op de nood bij de doelgroep werd het initiatief verruimd, van bedeling van gratis producten naar verhoging van koopkracht van de cliënten, stimuleren van gezonde eetgewoonten, participatie van de doelgroep, sociale tewerkstelling en sociaal engagement.

Daar waar het beheer van het samenwerkingsverband sociale kruidenier door het OCMW van Berlare werd waargenomen, groeide bij de deelnemende OCMW-besturen het besef om een publiekrechtelijke vereniging op te richten ten einde de samenwerking meer gestructureerd en transparant te laten verlopen. De vereniging Weldenderend werd op 12 april 2017 opgericht, met standplaats in het OCMW van Berlare.

In juni 2018 trad ook OCMW Dendermonde toe tot de Welzijnsvereniging. Vanaf november 2018 is Slaatje Praatje een aanvulling op de sociale kruidenier 't Wijkruid in Sint-Gillis-Dendermonde en gaan de marktmomenten door in de deelgemeenten Baasrode en Schoonaarde.

De mobiele sociale kruidenier Slaatje Praatje kon in de voorbije jaren rekenen op verschillende projectsubsidies, o.a. voor de aankoop van een nieuwe marktwagen in 2014. In juni 2018 won Slaatje Praatje de federale prijs voor armoedebestrijding.

Huidige werking

Iedere twee weken wordt in elk van de gemeenten een marktje georganiseerd met gratis en goedkope voeding en verzorgingsproducten. Momenteel worden zo'n 200 gezinnen per marktweek geholpen, goed voor zo'n 500 personen. Daarnaast wordt ingezet op ontmoeting, gezonde voeding en vrijwilligerswerk. Ook een rap op stapkantoor reist mee met Slaatje Praatje. Enkel OCMW-clianten met een toegangspas kunnen van de dienstverlening Slaatje Praatje gebruik maken. De werking telt meer dan 40 vrijwilligers, verdeeld over de verschillende gemeenten en gerekruteerd uit cliënteel van de sociale dienst.

Vereniging Weldenderend

Publiekrechtelijke welzijnsvereniging, onderworpen aan het decreet van 22 december 2017 betreffende de organisatie van het Lokaal Bestuur, Deel 3, Titel 4, Hoofdstuk 2 – kbo 0677.764.437

Slaatje Praatje beschikt over een ruime opslagplaats in Berlare. Voor de bevoorrading van de sociale kruidenier wordt samengewerkt met de groenteveiling BelOrta, FEAD, Goods to Give vzw, plaatselijke handelaars enz. Een deel van de producten zijn kwalitatieve voedseloverschotten.

Omgevingsanalyse

In de aanloop naar een nieuw meerjarenplan is Slaatje Praatje grondig geëvalueerd. Hierbij ging veel aandacht naar de mening van de klanten en doelgroepvrijwilligers. De resultaten hiervan zijn opgesplitst in werkingen die te behouden zijn, werkingen die verandering vragen en in een aantal bezorgdheden.

19

Te behouden

De verschillende doelen en levensdomeinen waarop Slaatje Praatje inzet, halen eindgebruikers ('stakeholders') aan als een hulp. Dat betekent dat ook eindgebruikers ons niet enkel als een voedselbedeling beschouwen, maar erkennen dat Slaatje Praatje meer biedt dan alleen voedselhulp.

Volgende zaken moeten dan ook zeker behouden worden:

- Aanbod kruidenierswaren: naast betalend ook gratis aanbod, merkproducten in de marktswagen, groenten en fruit, kwaliteit producten
- Ontmoetingsfunctie, plaats om Nederlands te oefenen, proefkar
- Rap op Stap: mooi aanbod aan mooie prijzen
- Vrijwilligerswerk en bottom-up inbreng via vrijwilligersvergaderingen
- Aanwezigheid maatschappelijk werker
- Samenwerking met diensten binnen en buiten het OCMW

Te veranderen

- **Aanbod kruidenierswaren**
Zowel vanuit de eindgebruikers als vanuit de organisatie komt de vraag naar meer voeding, meer variatie in de voeding, verse producten (vlees en vis, zuivel), een stabiel aanbod groenten en (gratis) fruit.
Anderzijds merken we duidelijk een dip in het aanbod groenten in de winter en een slechte toelevering van FEAD-producten in 2019. In 2019 kregen we vaak te horen dat het aanbod 'altijd hetzelfde is' en dat 'het niet meer de moeite is om naar Slaatje Praatje te komen'. Dit jaar zakte het aantal klanten ten opzichte van 2018. Er is actie nodig om het aanbod stabiel en aantrekkelijker te maken. Er wordt geopperd om voedseloverschotten bij supermarkten en bedrijven op te halen.
- **Ontmoeting en activiteiten**
Vrijwilligers en OCMW-medewerkers willen dat meer mensen 'blijven plakken' als ze naar de sociale kruidenier komen. De vrijwilligers brachten kleine en weinig ingrijpende ideeën aan om Slaatje Praatje als ontmoetingsplek aantrekkelijker te maken: naast koffie ook thee voorzien, een hapje voor bij de koffie, persoonlijke bediening door een vrijwilliger, gezellige aankleding...

Vereniging Weldenderend

Publiekrechtelijke welzijnsvereniging, onderworpen aan het decreet van 22 december 2017 betreffende de organisatie van het Lokaal Bestuur, Deel 3, Titel 4, Hoofdstuk 2 – kbo 0677.764.437

Activiteiten (bv. kookworkshops, infomoment rond gezonde voeding, energiesnoeiers, kinderanimatie) worden als positief gezien om in contact te komen met andere klanten en voor anderstaligen om Nederlands te oefenen. Toch zijn er weinig klanten die actief meedoen aan de activiteiten. Het aantal deelnemers aan de activiteiten zou moeten stijgen. Vrijwilligers hebben ook het idee om buiten Slaatje Praatje activiteiten te organiseren.

- **Rap op stap**

Zowel de vrijwilligers als de medewerkers wijzen op het belang van een groepsuitstap via rap op stap. Daarnaast is meer bekendmaking nodig, om het aantal vakantiegangers en boekingen op te trekken. In de meeste kantoren wordt ook te weinig ingezet op het lokaal vrijetijdsaanbod voor mensen in armoede. Tot slot stellen zich ook vervoersproblemen van en naar vrijetijdsactiviteiten.

- **Vrijwilligerswerk**

Het is opvallend hoe positief de vrijwilligers over het vrijwilligerswerk zijn: ze voelen zich deel van een team, maken vrienden, zijn heel fier op hun werk en het geeft hen betekenis. Zowel zij als de OCMW-medewerkers zijn vragende partij voor een jaarlijkse vrijwilligersactiviteit met de vrijwilligers van alle OCMW's.

- **Toegankelijkheid Slaatje Praatje**

Een behoorlijke groep mensen heeft een toegangspas voor Slaatje Praatje, maar maakt toch geen gebruik van de dienstverlening. Volgens een ruwe schatting gaat het om ongeveer de helft van het aantal toegelaten OCMW-cliënten. De voornaamste redenen zijn: vervoersproblemen, schaamte en werk/opleiding. Het zou goed zijn om ook deze mensen te bereiken. Daarbij moeten we verder denken dan louter de voedselbedeling, maar ook hoe we hen ook met andere facetten van Slaatje Praatje in contact brengen.

- **Dendermonde**

Gegevens over Slaatje Praatje in Dendermonde ontbreken grotendeels in de omgevingsanalyse. Er zijn ook geen klanten en vrijwilligers bevroegd. Een klein jaar na de start van Slaatje Praatje in Baasrode en Schoonaarde bereiken we op iedere locatie te weinig OCMW-cliënten. Er zijn dringend acties nodig om meer OCMW-cliënten naar Slaatje Praatje te krijgen.

Bezorgdheden

- Hoe kunnen we omgaan met een groeiende groep allochtonen? De klantengroepen bestaan steeds meer uit allochtone klanten. In ieder OCMW verloopt deze evolutie op een ander tempo. Er is ook een verschil tussen een oververtegenwoordiging van één gemeenschap (bv. de Syrische gemeenschap in Waasmunster) en een steeds meer multiculturele groep (bv. in Buggenhout en Laarne). Dit heeft gevolgen op gebied van taal en communicatie, het ontmoetingsmoment, de sociale cohesie onder de klanten.

Vereniging Weldenderend

Publiekrechtelijke welzijnsvereniging, onderworpen aan het decreet van 22 december 2017 betreffende de organisatie van het Lokaal Bestuur, Deel 3, Titel 4, Hoofdstuk 2 – kbo 0677.764.437

- Slaatje Praatje is een mobiele sociale kruidenier en daardoor erg afhankelijk van de wagens. De marktswagen is 13 jaar oud en heeft 134.000 kilometers op de teller. In 2019 waren er zware kosten aan de remmen. Het is dus niet zeker dat de marktswagen nog eens zes jaar zal meegaan.
- De groeikansen en beheersbaarheid van de totale werking is enerzijds erg afhankelijk van wat praktisch mogelijk is: wat kunnen we vervoeren naar de gemeenten? Hoeveel producten passen in de marktswagen en bestelwagens? Hoeveel tijd vraagt het laden en lossen?... Anderzijds zijn de groeikansen en de beheersbaarheid afhankelijk van de workload voor de maatschappelijk werkers en de coördinator.
- De combinatie van de functies ‘coördinator sociale kruidenier’ en ‘leidend ambtenaar van Vereniging Weldenderend’ is zwaar. Bovendien is alle kennis en informatie gecentraliseerd bij één persoon.
- De opslagplaats is ruim en overzichtelijk, goed gelegen en goedkoop om te huren. Aan de andere kant regent het op sommige plaatsen binnen en is het gebouw niet geïsoleerd.
- Uit de statistieken over de gemeentes en de cijfers die verzameld zijn bij Slaatje Praatje, blijkt dat er verschillen bestaan tussen de gemeenten wat betreft inwonersaantal, aantal klanten, aantal gezinnen, samenstelling klantengroep etc. Toch moet de dienstverlening Slaatje Praatje voor iedere gemeente zoveel mogelijk gelijk zijn.

2. De beleidsdoelstellingen

Er zijn geen prioritaire doelstellingen.

Onder overig beleid van het beleidsveld 0909 is de werking van de sociale kruidenier gepland.

Het uiteindelijke resultaat van die werking wordt door de deelgenoten gedragen d.m.v. een subsidie die begroot wordt op beleidsveld 0010. De deelgenoten zijn de OCMW's van Berlare, Buggenhout, Dendermonde, Laarne, Waasmunster en Wichelen.

De sociale kruidenier heeft tot doel om bij OCMW-cliënten met een toegangspas van Slaatje Praatje (1) de financiële draagkracht te verhogen, (2) de zelfredzaamheid te verhogen en de afstand tot de maatschappij te verkleinen, (3) sociaal isolement te doorbreken en (4) hen sociaal of professioneel te activeren. Deze doelstellingen worden financieel vertaald in het overig beleid van het beleidsveld 0909. De vereniging heeft geen prioritaire doelstellingen geformuleerd.

Kortom, de gratis voedselbedeling van vroeger wordt omgezet tot een meer structurele armoedebestrijding.

Vereniging Weldenderend

Publiekrechtelijke welzijnsvereniging, onderworpen aan het decreet van 22 december 2017 betreffende de organisatie van het Lokaal Bestuur, Deel 3, Titel 4, Hoofdstuk 2 – kbo 0677.764.437

3. Toegestane werkings- en investeringssubsidies

Nihil

4. Samenstelling beleidsdomeinen

De vereniging Weldenderend beschikt momenteel over twee beleidsdomeinen :

Algemene Financiering

Sociale Kruidenier

Het beleidsdomein Algemene Financiering omvat volgende beleidsvelden :

0010 Algemene overdrachten tussen verschillende bestuurlijke niveaus

0030 Financiële aangelegenheden

Het beleidsdomein Sociale Kruidenier omvat volgend beleidsveld :

0909 Sociale bijstand

09090 Slaatje Praatje

09091 Rap op Stap

09092 Buurten op de buiten

5. Overzicht verbonden entiteiten

Nihil

6. Personeelsinzet waarvan uitgegaan is voor de raming van de personeelsuitgaven

Het meerjarenplan houdt rekening met het personeel zoals voorzien in het personeelsbehoefteplan. Het personeelsbudget houdt rekening met de kosten voor tweede pensioenpijler, maaltijdcheques, hospitalisatieverzekering en een loonindexering van 2 % jaarlijks.

De leidend ambtenaar is personeelslid van de vereniging, met de graad van maatschappelijk werker op niveau B1-B3. Sinds einde oktober 2018 is er een technisch medewerker op niveau D1, voltijds en contractueel. De leidend ambtenaar en de technisch medewerker zijn voltijds contractueel aangeworven.

De boekhouder is m.i.v. 4 oktober 2017 gratis ter beschikking gesteld door Gemeente/OCMW Buggenhout wat aldus door de Raad van Bestuur in zijn besluit van 4 oktober 2017 werd aanvaard.

Vereniging Weldenderend

Publiekrechtelijke welzijnsvereniging, onderworpen aan het decreet van 22 december 2017 betreffende de organisatie van het Lokaal Bestuur, Deel 3, Titel 4, Hoofdstuk 2 – kbo 0677.764.437

Er is ook een technisch medewerker gratis ter beschikking gesteld door een van de deelgenoten in het kader van art. 60 § 7.

Organogram interne werking

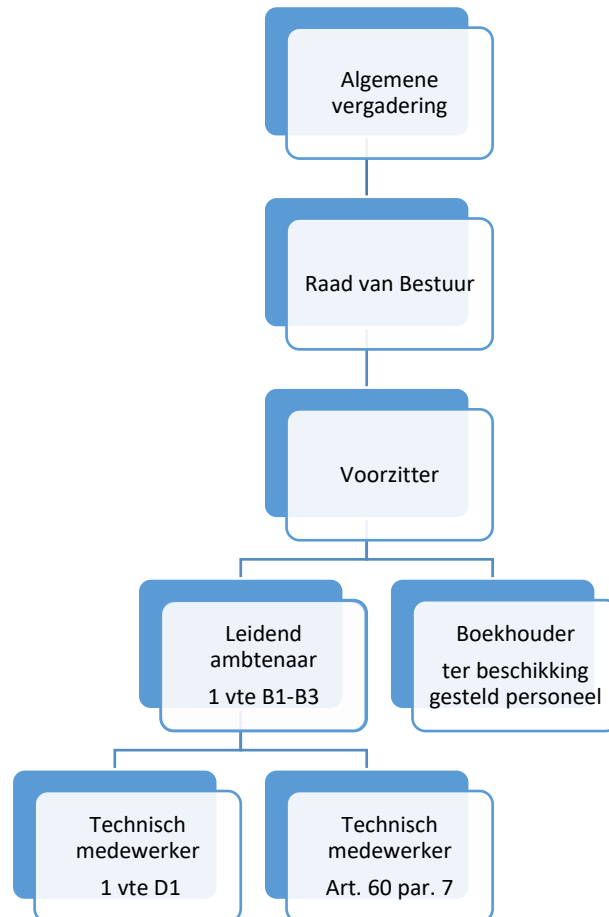

7. Overzicht jaarlijkse opbrengsten per belastingsoort

Niet van toepassing

Vereniging Weldenderend

Publiekrechtelijke welzijnsvereniging, onderworpen aan het decreet van 22 december 2017 betreffende de organisatie van het Lokaal Bestuur, Deel 3, Titel 4, Hoofdstuk 2 – kbo 0677.764.437

8. Andere relevante informatie

Overzicht budgethouders

Het dagelijks bestuur wordt waargenomen door de leidend ambtenaar ingevolge art. 44 van de statuten.

De leidend ambtenaar staat, volgens de beslissing van de Raad van Bestuur van 4 oktober 2017, in voor de betaalbaarstelling van de uitgaven (art. 6).

24

Overzicht van entiteiten opgenomen onder de financiële vaste activa

Nihil

Gecumuleerd budgettair resultaat vorig boekjaar

Het GBR vorig boekjaar in 2020 wordt overgenomen uit de budgetwijziging 2019.

Het resultaat van het vorige boekjaar (2018) bedraagt +56.656 euro. Het resultaat van 2019 bedraagt volgens de budgetwijziging 2019 -3.678 euro; samen geeft dit dus een gecumuleerd budgettair resultaat van +52.978 euro.

Het financieel evenwicht op kasbasis en een sluitende autofinanciering wordt bereikt, mede door aanpassing van de toelage van de deelgenoten.

Het resultaat op kasbasis en de autofinancieringsmarge zijn positief zowel in het meerjarenplan als in het budget 2020.

Vereniging Weldenderend

Publiekrechtelijke welzijnsvereniging, onderworpen aan het decreet van 22 december 2017 betreffende de organisatie van het Lokaal Bestuur, Deel 3, Titel 4, Hoofdstuk 2 – kbo 0677.764.437

Waarderingsregels

De waarderingsregels zijn dezelfde als deze gebruikt door deelgenoot OCMW Berlare, tevens maatschappelijke zetel.

Waarderingsregels helpen om de financiële rapportering beter te begrijpen. Ze geven een beeld van de belangrijkste waarderingsprincipes toegepast in de boekhouding van de organisatie. Ze gaan ervan uit dat het bestuur zijn activiteiten zal voortzetten, en zijn van het ene boekjaar op het andere identiek tenzij ze niet langer aanleiding geven tot een waar en getrouw beeld. In dat geval zal het bestuur de waarderingsregels aanpassen. Elk jaar opnieuw worden de waarderingsregels consequent en volledig onafhankelijk van het resultaat van het boekjaar toegepast.

25

1. Algemene principes

Investing of exploitatie

Alle vermogensbestanddelen worden uitgedrukt en gewaardeerd aan hun gebruikswaarde. De gebruikswaarde van een activum stemt overeen met de toekomstige economische voordelen of het dienstverleningspotentieel dat het activum voor het bestuur zal opleveren.

Alle vermogensbestanddelen worden afzonderlijk gewaardeerd en voor dat bedrag in de balans opgenomen, na aftrek van de desbetreffende afschrijvingen en waardeverminderingen.

In aansluiting op voorgaande opteert het bestuur ervoor om individuele roerende inrichtingen van minder dan 2.500 € die geen deel uitmaken van een ruimer 'project', niet als investering te beschouwen, maar op te nemen in het exploitatieresultaat. Voor verrichtingen met betrekking tot onroerende goederen wordt dit bedrag verhoogd tot 7.500 €.

Aanschaffingswaarde

Het bestuur hanteert als algemene regel dat elk actiefbestanddeel gewaardeerd wordt tegen aanschaffingswaarde en neemt voor dat bedrag de bestanddelen op in de balans, onder aftrek van de gecumuleerde afschrijvingen en waardeverminderingen. In sommige gevallen kan het actief ook worden geherwaardeerd. Op deze algemene regel zijn hieronder afwijkingen bepaald.

Met de aanschaffingswaarde wordt bedoeld de aanschaffingsprijs (aankoopprijs + bijkomende kosten), de ruilwaarde, de vervaardigingsprijs (aanschaffingsprijs grondstoffen....) + rechtstreekse productiekosten), de schenkingswaarde (marktwaaarde van de goederen op het moment van de schenking of datum van het openvallen van de nalatenschap + belastingen en kosten) of de inbrengwaarde.

Afschrijvingen en waardeverminderingen

Afschrijvingen drukken de slijtage uit van het actief met een beperkte gebruiksduur. Het afschrijvingsbedrag wordt per financieel boekjaar bepaald door het verschil tussen de boekhoudkundige waarde en de restwaarde te delen door de resterende gebruiksduur, uitgedrukt in jaren. Ten minste aan het einde van elk financieel boekjaar wordt de restwaarde en de gebruiksduur van de activa opnieuw geëvalueerd. Het bestuur opteert ervoor de initiële afschrijvingsduur voor de diverse categorieën van activa te bepalen zoals opgenomen in bijgevoegde tabel.

Vereniging Weldenderend

Publiekrechtelijke welzijnsvereniging, onderworpen aan het decreet van 22 december 2017 betreffende de organisatie van het Lokaal Bestuur, Deel 3, Titel 4, Hoofdstuk 2 – kbo 0677.764.437

Het bestuur boekt waardeverminderingen op de aanschaffingswaarde van actiefbestanddelen om rekening te houden met (al dan niet als definitief aan te merken) ontwaardingen van activa bij de afsluiting van het boekjaar. Waardeverminderingen zijn correcties op de aanschaffingswaarde die niet voortvloeien uit de waarschijnlijke nuttigheids- of gebruiksduur (bv. naar aanleiding van een schadegeval). Dit houdt in dat waardeverminderingen zowel mogelijk zijn voor activa met een beperkte (gebouwen) als een onbeperkte levensduur (gronden). Waardeverminderingen blijven niet behouden als de boekhoudkundige waarde van het activum daardoor op het einde van het boekjaar lager is dan de gebruikswaarde. In dat geval worden de waardeverminderingen teruggenomen.

26

Herwaarderingen

Sommige activa kunnen worden geherwaardeerd om hun boekwaarde in overeenstemming te brengen met een marktwaarde. Herwaardering is enkel toegestaan voor financiële vaste activa en overige materiële vaste activa. Bij de herwaardering van een actief, wordt de volledige categorie waartoe dat actief behoort, geherwaardeerd. De overige materiële vaste activa met beperkte gebruiksduur worden op basis van deze geherwaardeerde waarde afgeschreven.

2. Afwijkingen en specifieke waarderingsregels

Geldbeleggingen en liquide middelen

Het bestuur waardeert de liquide middelen en de geldbeleggingen, tegen de nominale waarde. De aandelen en de vastrentende effecten worden bij verwerving geboekt en gewaardeerd tegen de aanschaffingswaarde.

Het bestuur past op de liquide middelen en geldbeleggingen waardeverminderingen toe als blijkt dat de realisatiewaarde op de datum van de jaarafsluiting lager is dan de aanschaffingswaarde. Er zullen bovendien aanvullende waardeverminderingen geboekt worden om rekening te houden met de evolutie van hun realisatie- of marktwaarde of met de risico's die inherent zijn aan de aard van de producten in kwestie of van de uitgevoerde activiteit.

Vorderingen op korte termijn

Vorderingen worden in de balans weergegeven tegen de nominale waarde. In geval er onzekerheid bestaat over de invorderbaarheid van bepaalde vorderingen, worden deze overgeboekt naar de dubieuze debiteuren. Op de dubieuze debiteuren worden waardeverminderingen geboekt in functie van de ouderdom van de vordering, zijnde:

Ouder dan 1 jaar – jonger dan 2 jaar:	20 %
Ouder dan 2 jaar – jonger dan 3 jaar:	40 %
Ouder dan 3 jaar – jonger dan 4 jaar:	60 %
Ouder dan 4 jaar – jonger dan 5 jaar:	80 %
Ouder dan 5 jaar:	100 %

Het bestuur opteert ervoor om ook de waardeverminderingen toe te passen als hun realisatiewaarde op de datum van de afsluiting lager is dan hun boekhoudkundige waarde.

Vereniging Weldenderend

Publiekrechtelijke welzijnsvereniging, onderworpen aan het decreet van 22 december 2017 betreffende de organisatie van het Lokaal Bestuur, Deel 3, Titel 4, Hoofdstuk 2 – kbo 0677.764.437

Vorraden

Het bestuur opteert ervoor om initieel geen voorraden uit te drukken.

Financiële vaste activa

Belangen of aandelen in rechtspersonen worden in de boekhouding opgenomen tegen hun aanschaffingswaarde. De aanschaffingswaarde van belangen of aandelen, ontvangen als vergoeding voor inbrengen die niet bestaan in contanten of die voortkomen uit de omzetting van vorderingen, stemt overeen met de conventionele waarde van de ingebrachte goederen en waarden of van de omgezette vorderingen. Als de conventionele waarde echter lager is dan de marktwaarde van de ingebrachte goederen en waarden of van de omgezette vorderingen, wordt de aanschaffingswaarde geherverdeerd tot de hogere marktwaarde.

Er worden waardeverminderingen toegepast op de belangen en de aandelen die onder de financiële vaste activa zijn opgenomen in geval van duurzame minderwaarde of ontwaarding, verantwoord door de toestand, de rentabiliteit of de vooruitzichten van de entiteit waarin de belangen of de aandelen worden aangehouden. Het bestuur zal ook op de vorderingen, inclusief de vastrentende effecten, die in de financiële vaste activa zijn opgenomen waardeverminderingen toepassen als er voor het geheel of een gedeelte van de vordering onzekerheid bestaat over de betaling ervan op de vervaldag.

Materiële vaste activa

De materiële vaste activa worden onderverdeeld in drie categorieën.

De gemeenschapsgoederen zijn de roerende goederen en onroerende activa die worden aangewend binnen het 'maatschappelijk doel' van de organisatie, los van enige bedrijfseconomische activiteit.

De bedrijfsmatige activa worden aangewend binnen een bedrijfsmatige context, dat betekent waar een bepaald rendement of zekere productiviteit kan worden gekoppeld aan de aangewende activa. De diensten verbonden aan deze activa worden aangeboden aan concurrentiële tarieven, die beogen zoveel als mogelijk de kosten verbonden aan deze diensten te dekken.

De overige activa worden voor geen van vorige doeleinden aangewend, maar worden aangehouden als '(on)roerende reserve'. Deze activa zijn niet nuttig bij het functioneren van het bestuur, en kunnen mogelijks in de toekomst worden gerealiseerd ter financiering van andere investeringen.

Tot het erfgoed behoren de activa met historische, artistieke, wetenschappelijke, waarde. Erfgoed zal in veel gevallen weinig economische voordelen opleveren of weinig dienspotentieel inhouden. Deze hebben dus in principe geen gebruikswaarde. Daarom zal op de aanschafwaarde van deze activa een waardevermindering worden toegepast om de boekhoudkundige waarde terug te brengen tot 1 €. Indien het actief dat behoort tot het erfgoed wordt ingezet voor de uitvoering van het 'maatschappelijk doel', kan dat actief toch een gebruikswaarde hebben. Dat actief wordt dan niet afgeschreven, maar de waarde kan worden aangepast door het uitdrukken van waardeverminderingen.

Overige zakelijke rechten op onroerende goederen betreft de andere zakelijke rechten die het bestuur bezit op een onroerend goed als de vergoedingen bij aanvang van het contract werden vooruitbetaald (geactiveerde eenmalige vergoeding). Deze activa worden afgeschreven over de

Vereniging Weldenderend

Publiekrechtelijke welzijnsvereniging, onderworpen aan het decreet van 22 december 2017 betreffende de organisatie van het Lokaal Bestuur, Deel 3, Titel 4, Hoofdstuk 2 – kbo 0677.764.437

looptijd van de overeenkomst, tenzij de economische gebruiksduur van het actief waarop het zakelijk recht betrekking heeft, korter is.

De gebruiksrechten voor materiële vaste activa waarover het bestuur beschikt op grond van leasing of gelijkaardige overeenkomsten (bv. erfpacht) worden onder de activa opgenomen voor het gedeelte van de volgens de overeenkomst te storten termijnen, dat strekt tot de wedersamenstelling van de kapitaalwaarde van het goed waarop de overeenkomst betrekking heeft. De overeenkomstige schuld aan de passiefzijde waardeert het bestuur ieder jaar ten bedrage van het gedeelte van de in de volgende boekjaren te storten termijnen, dat strekt tot de wedersamenstelling van de kapitaalwaarde van het goed waarop de overeenkomst betrekking heeft. De duur van de afschrijfperiode wordt geregeld door IAS 17 en IPSAS 13: indien het redelijk zeker is dat het geleasede actief overgenomen wordt bij het verstrijken van de leaseperiode (lichten van de aankoopoptie), zal het actief worden afgeschreven over de normale gebruiksduur van soortgelijke activa (die in volle eigendom zijn). Indien het niet redelijk zeker is dat het actief wordt overgenomen bij het verstrijken van de leaseperiode (aankoopoptie wordt niet gelicht), wordt het actief afgeschreven over de leaseperiode, tenzij de (economische) gebruiksduur korter is.

28

Immateriële vaste activa

De immateriële vaste activa worden gewaardeerd aan aanschafwaarde, tenzij deze niet verworven zijn van derden. In dat geval worden ze gewaardeerd tegen de vervaardigingsprijs, als die niet hoger is dan een voorzichtige raming van de gebruikswaarde of van het toekomstige rendement of nut voor het bestuur van die vaste activa.

Vorderingen op lange termijn

Vorderingen worden in de balans weergegeven tegen de nominale waarde. Indien de inning van deze vorderingen twijfelachtig is, worden deze overgeboekt naar de post dubieuze debiteuren. Op dubieuze debiteuren worden correcties geboekt aan de hand van waardeverminderingen, om aan te duiden welk bedrag waarschijnlijk nog zal geïnd worden.

Schulden

De schulden worden gewaardeerd tegen de nominale waarde.

Netto-actief

De ontvangen investeringssubsidies en schenkingen worden geleidelijk in resultaat genomen (verrekend) volgens hetzelfde ritme als de afschrijvingen of de waardeverminderingen op de vaste activa waardoor deze werden verkregen. Zolang een investering in uitvoering is en dus nog niet wordt afgeschreven, wordt de investeringssubsidies nog niet verrekend.

De voorzieningen worden stelselmatig gevormd voor bestaande verplichtingen die zeker zijn op balansdatum en waarvan de omvang betrouwbaar kan worden bepaald. Ze worden niet gevormd voor 'waarschijnlijke' verplichtingen en worden niet gehandhaafd als ze op het einde van het financieel boekjaar hoger zijn dan wat vereist is op basis van een actuele beoordeling van de risico's en kosten voor het bestuur.

Vereniging Weldenderend

Publiekrechtelijke welzijnsvereniging, onderworpen aan het decreet van 22 december 2017 betreffende de organisatie van het Lokaal Bestuur, Deel 3, Titel 4, Hoofdstuk 2 – kbo 0677.764.437

3. Afschrijvingstermijnen

Materiële vaste activa	afschrijvingstermijn
Terreinen Deze rubriek bevat naast de onbebouwde terreinen ook de gronden van wegen (wegzate), gebouwen, waterlopen en kunst(bouw)werken. De (afschrijfbaar) aanleg en uitrusting op terreinen (bv. verharding, omheining, ...) wordt opgenomen onder de rubriek 'bebouwde terreinen'.	- 15 jaar
Gebouwen Onderhoudswerken aan gebouwen die niet worden opgenomen in de exploitatie, worden over een kortere termijn afgeschreven. Deze termijn hangt af van de aard van het onderhoudswerk en de impact op de gebruikswaarde van het gebouw.	33 jaar 15 jaar
Overige onroerende infrastructuur Onder overige onroerende infrastructuur worden onder meer het rioleringsnet, de openbare verlichting, nutsleidingen en kunst(bouw)werken opgenomen. Onderhoudswerken aan overige onroerende infrastructuur die niet worden opgenomen in de exploitatie, worden over een kortere termijn afgeschreven. Deze termijn hangt af van de aard van het onderhoudswerken en de impact op de gebruikswaarde van de infrastructuur.	33 jaar 15 jaar
Installaties, machines en uitrusting Meubilair Onder meubilair wordt onder meer opgenomen kasten, stoelen, banken, bureaus, in de mate dat ze niet onroerend door bestemming zijn.	10 jaar
Kantooruitrusting Onder kantooruitrusting wordt onder meer opgenomen faxtoestellen, kopieermachines, papiervernietigers, tv's, dvd-spelers, ...	5 jaar

Vereniging Weldenderend

Publiekrechtelijke welzijnsvereniging, onderworpen aan het decreet van 22 december 2017 betreffende de organisatie van het Lokaal Bestuur, Deel 3, Titel 4, Hoofdstuk 2 – kbo 0677.764.437

Gezien de snelle veroudering en technologische evolutie in het informaticamaterieel wordt deze rubriek over een kortere termijn afgeschreven. Informaticamateriaal bevat onder meer computers, computerschermen, beamers, laptops, ...	3 jaar
Rollend materiaal	
Rollend materiaal bevat onder meer fietsen, vrachtwagens, brandweerwagens, tractoren en andere voertuigen en hun toebehoren.	
Personenwagens en bestelwagens	5 jaar
Gespecialiseerde voertuigen	10 jaar
Gespecialiseerde voertuigen – tweedehands bv. Marktwagens,...	3 jaar

30

Immateriële vaste activa	afschrijvingstermijn
Kosten van onderzoek en ontwikkeling	5 jaar
Concessies, octrooien, licenties, knowhow, merken en soortgelijke rechten.	5 jaar
Goodwill	5 jaar
Plannen en studies	5 jaar

Vereniging Weldenderend

Publiekrechtelijke welzijnsvereniging, onderworpen aan het decreet van 22 december 2017 betreffende de organisatie van het Lokaal Bestuur, Deel 3, Titel 4, Hoofdstuk 2 – kbo 0677.764.437

Welzijnsvereniging Weldenderend
9290 Berlare
Baron Tibbautstraat 29A
NIS-code 42003

Initieel budget 2020 – MJP 2020 - 2025
Afdrukdatum : 18/10/2019
VolgNr. Budg. Journaal 10000351

Leidend ambtenaar : Nele Decelle
Boekhouder : Peter De Jonge